Тень высоких берез подступает вплотную,

Обрывается марш у незримой стены,

И уходят от нас в тишину вековую

Ветераны последней великой войны.

В. Сидоров

День 9 Мая был, есть и навсегда останется особенной датой в истории России. В этот день я испытываю совершенно разные чувства. Меня охватывает гордость за страну и людей, которые смогли защитить, не дали захватить и уничтожить нашу Родину. Я испытываю настоящий ужас, когда думаю, как велика была цена Победы и как много людей пожертвовали своими жизнями ради неё.

Жертвенный подвиг советских людей строился на великой любви к своей большой Родине. Сражались не щадя жизни. Свыше 300 тысяч рязанцев в годы войны ушли на фронт, оставив мирный труд. Причем уходили защищать Родину не только мужчины, но и женщины. Я хотела бы рассказать об Анне Соловьевой – уроженке села Ерахтур Шиловского района Рязанской области.

Анне Соловьевой исполнилось девятнадцать, когда в январе 1942 года её призвал по мобилизации Ерахтурский военкомат и направил в Москву. В Химках, где находился 14-й прожекторный дивизион, её определили в часть звукоуловителем или, проще говоря, слухачом.

Нужно было пройти обучение по освоению прибора и сразу включиться в выполнение боевой задачи: находить в небе и сбивать вражеские самолеты. Смышленая Анна быстро освоила технику и буквально через два дня точно улавливала нужный объект, докладывала командиру. Полученные сведения передавались прожектористу, который мощным лучом ослеплял цель поражения, а зенитчики сбивали её.

Зенитные прожектора ПВО

Бои за Москву шли на земле и в воздухе. Фашисты старались как можно больше сбросить бомб и уничтожить город. Роль слухачей была очень важна, постоянно приходилось быть начеку. 18-19 – летние девушки сутками находились в землянке – ни бани, ни тепла, ни отдыха, лишь короткие

передышки между звуками тревоги. Ни один вражеский самолет не пропустила Аня. Она их определяла даже по шуму мотора. Был, например, такой случай. Услышали в небе самолет, по внешнему виду советский, командир уверял, что это наш. Аня доказывала командиру, что он немецкий. И когда самолет сбили, сняли летчика с парашюта, выяснилось, что самолет, действительно, по виду был советским (крылья, фюзеляж, кабина) – его сделали по нашему образцу, но не успели заменить мотор. Аня оказалась права.

За уничтоженный самолет командир получил орден Красной Звезды. Анне Соловьевой перед боевым строем объявили благодарность. И так за все годы войны девушка не ошиблась ни разу. С её помощью были обнаружен и сбит не один немецкий самолет.

О том, что война закончилась, их группа услышала в деревне Поповка Клинского района Московской области. Аня стояла на посту и в первом часу ночи по телефону услышала: советские войска прекратили военные действия на всех фронтах! Взволнованная побежала к лейтенанту и от дрожи в голосе никак не могла сказать об услышанном. «Соловей, - так ласково называли её товарищи, - что с тобой?» «Во-ой-на закончилась, правда или нет?» «Правда, Соловей!» - сказал лейтенант и обнял девушку. Все были счастливы. Из дома в дом передавалось радостное сообщение. Общему ликованию не было предела.

В дивизионе было 4 точки, каждую из них обслуживали 13 человек – четверо мужчин и девять девушек. Так как точка, где служила Аня была одной из лучших, весь её состав пригласили для участия а Параде Победы на Красной площади. Ехали часов пять на машинах со всем обмундированием. Вечером был большой салют, над Кремлем расцвел яркий купол огней и высветились слова «За Победу над Германией!»

Парад Победы 24 июня 1945 года

За храбрость, стойкость и мужество, проявленные в борьбе с немецко-фашистскими захватчиками, Анна Сергеевна Соловьева награждена орденом Отечественной войны 2-й степени, медалью «За победу над Германией в Великой Отечественной войне 1941-1945 гг.»

Орден Отечественной войны 2-й степени и медаль «За победу над Германией в Великой Отечественной войне 1941 – 1945 гг.».

Каждый человек потерял кого-то из своих родных в эти суровые годы, наполненные огнем, болью и смертью. И моя семья не исключение. Если посчитать, то воевавших прадедушек и прабабушек наберется целый взвод, вливающийся в Бессмертный полк сражавшихся за то, чтобы сейчас я могла писать эти строки. Я хотела бы рассказать о своем прадедушке – участнике войны – Угадчикове Николае Филипповиче. О его жизни мне рассказала моя бабушка Любовь Николаевна Угадчикова.

Угадчиков Николай Филиппович родился в 1907 году в селе Исады Спасского уезда Рязанской губернии. Семья, где рос Николай, была очень большой – всего 14 братьев и сестер. Когда Николай подрос, он освоил профессию сапожника.

Летом 1941 года началась война, и прадедушка был призван в Красную Армию. Служил прадедушка в 69-й танковой дивизии. Дивизия среди бойцов называлась «непромокаемой», так как ни разу не попадала в окружение. В армии Николай выучился водить мотоцикл и занимался обслуживанием своей военной части. Николай Филиппович был на передовой, участвовал в самых ожесточенных боях на Курской дуге.

Прадедушка рассказывал много историй о жизни людей в военное время. Так самое мучительное было ожидание боя, вражеской атаки. А уже во время самого боя страха никакого не было. Кончилась атака, тут же появлялась гармошка. Бойцы пели песни, а Николай любил рассказывать стихи. Любимый поэт прадедушки - Иван Саввич Никитин, стихи которого он знал наизусть и рассказывал бойцам в часы отдыха.

Однажды в воинской части произошел случай. Пришла посылка из тыла с надписью «Лучшему бойцу». Все были в недоумении кому ее отдать. Командир распорядился, что посылку отдадут тому, кто отличится в бою. А перед боем должна быть разведка. Нужно было взять «языка» и разведать положение немецких войск. В разведку шли самые отчаянные и удалые ребята. И вот ползут наши бойцы к немцам в часть и в это время встречаются с немецкой разведкой. Завязался бой, немцы взяли нашего «языка» и потащили к себе. Хорошо во время пришла подмога из нашей дивизии. Разведчики были спасены и взяли немца – «языка». Самому храброму разведчику была вручена посылка.

У Николая Филипповича была обязанность – помогать повару и разносить обеды бойцам. Однажды во время наступления танковой дивизии, Николай полз по полю с обедами в котомке для танкистов. В это время вражеская пуля попала ему в ногу. По окончании сражения Николая на носилках доставили на проходящий поезд. Раненых отправляли в тыл в ближайшую деревню. Николай Филиппович попал в деревню Красная Смородина. Здесь женщины разбирали раненых на запряженных подводах и выхаживали у себя дома, пока не подойдет санитарный поезд. Лечился прадедушка в госпитале в городе Спасске, у него раздробило два пальца на ноге, которые пришлось ампутировать. После лечения Николая комиссовали и он отправился в село Исады к своей семье. Это было осенью 1943 года.

Мой прадедушка прожил долгую жизнь – 96 лет. И после войны его подвиг продолжался, но уже в родном селе. У него была большая семья – 6 детей. После смерти жены вывел всех в люди. Помог детям получить образование и устроиться на работу. Ещё помогал семье брата Тимофея Филипповича, погибшего под Смоленском в 1943 году, награжденного орденом Красной Звезды. Это послевоенная фотография нашего дедушки:

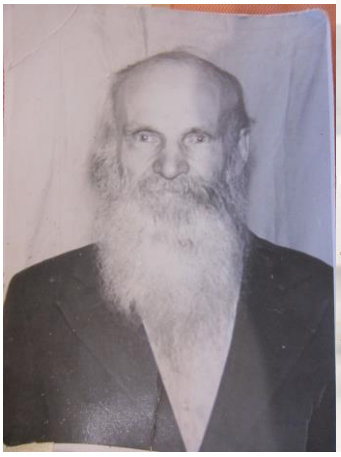

Подвиг отмечен орденом Отечественной Войны 2-ой степени.

Часто его вспоминаем, учимся терпению и мужеству.
Близкие живут в наших сердцах.
Мы ими гордимся! Их имена не забудутся никогда!